

Convite

Abertura da Exposição:
Dia Internacional da Mulher com Arte - na ESALQ, faz parte da Programação da Recepção dos Ingressantes/2017.

Data: 08/03/2017 às 8h00

Local: Central de Aulas da ESALQ

Atividades:

- Apresentação das Mulheres do Coral Luiz de Queiroz
- Palestra sobre o tema, pelo Grupo de Trabalho em Direitos Humanos - GTDH/ESALQ;
- Visita aos Grupos de Extensão e ao Museu "Luiz de Queiroz".

Período da Exposição:

08 a 31/03/2017 - Local: Museu "Luiz de Queiroz"

DIA INTERNACIONAL DA MULHER COM ARTE

08/03/2017 | 8h00

08 DE MARÇO: CONQUISTAS E CONTROVÉRSIAS

"Apesar de conotação um tanto festiva que o Dia da Mulher (8 de março) tem no Brasil, a sua história vem de muitas lutas e reivindicações das mulheres. A proposta de um Dia da Mulher se deu no 2º Congresso Internacional de Mulheres Socialistas com uma proposta de Clara Zetkin. Mas para além de um mero marco oficial do movimento, a sua existência tem base nas mobilizações. As mulheres, que junto com homens e crianças trabalhavam em condições extremamente precárias no século XIX e início do XX, estavam muito presentes nas mobilizações gerais dos sindicatos. Elas se somavam também às reivindicações de questões específicas como o direito a voto.

Dois grandes referências de mobilização de mulheres são a Rússia e os Estados Unidos, principalmente no setor têxtil. Grandes mobilizações foram constantes e se destacam na história do Dia da Mulher: a grande manifestação de mesmo nome ocorrida nos EUA em 1908 pelo voto e melhoria das condições de trabalho; a criação e consolidação das associações United Hebrew Trade (Associação de Trabalhadores Hebreus) e Women's Trade Union League. Na Rússia, os destaques são a já citada proposta da socialista Clara Zetkin; a greve de trabalhadoras russas no dia 8 de março esmagada pelas tropas do czar e a constante escolha do dia 8 de março como Dia da Mulher de 1960 em diante.

Além disso, frequentemente a criação do Dia é associada ao incêndio ocorrido na Triangle Shirtwaist Company (Companhia de Blusas Triângulo), 25 de março de 1911. No entanto, essa ideia é errada, pois o incêndio ocorreu um ano depois do Congresso Socialista onde a proposta foi apresentada. Em 1975 a ONU oficializou o 8 de março como Dia Internacional da Mulher.

Judaísmo e mobilização

O judaísmo possui grande vínculo com a história do movimento de trabalhadores e trabalhadoras dos Estados Unidos. Havia uma grande imigração vinda da Europa nas primeiras décadas do século XX, e boa parte era de judeus com passado de militância política sindical.

As conexões aparecem, por exemplo, no grande número de judias trabalhadoras (e grevistas) da indústria têxtil ou no apoio à greve através de um juramento de um mandamento judaico como garantia de que ninguém furaria greve.....

08 de Março no Brasil

Nas primeiras décadas do século XX, o grande tema político foi a reivindicação do direito ao voto feminino. Berta Lutz, a grande líder sufragista brasileira, aglutinou um grupo de mulheres da burguesia para divulgar a demanda. Ousadas, espalharam de avião panfletos sobre o Rio de Janeiro, pedindo o voto feminino, no início dos anos 20! Pressionaram deputados federais e senadores e se dirigiram ao presidente Getúlio Vargas. Afinal, o direito ao voto feminino foi concedido em 1933 por ele e garantido na Constituição de 1934. Mas só veio a ser posto em prática com a queda da ditadura getulista, e as mulheres brasileiras votaram pela primeira vez em 1945". Fonte: Parte do texto de Zainematos (13/02/2017); Eva Alterman Blay, 04/2004; Resumo: Clara Baeder. Leia o artigo na íntegra. <http://sites.usp.br/usp/mulheres/08-de-marco-conquistas-e-controversias/>

30 de abril: Dia Nacional da Mulher

Data tão importante quanto a do dia Internacional, mas ainda é pouca conhecida e divulgada. Como a data existe, é sempre interessante discutir, conhecer, questionar sua origem e a importância da mulher no cenário nacional.

O Dia Nacional da Mulher no Brasil comemora-se no dia 30 de abril. Foi instituído em 1980, como homenagem a Jerônima Mesquita, a enfermeira brasileira que liderou o movimento feminista no Brasil, e fundou o Movimento Bandeirante, que tinha como objetivo principal promover a inserção da mulher em todas as áreas da sociedade. Jerônima Mesquita esteve também envolvida na criação do Conselho Nacional das Mulheres.

A data do Dia Nacional da Mulher foi escolhida por ser o dia do nascimento de Jerônima Mesquita e a lei que instituiu a data no Brasil foi a 6.971/1980. A comemoração deste dia é um reforço à luta pelas questões de gênero.

Outra grande conquista da mulher está na aplicação da Lei 11.340, sancionada em 07 de agosto de 2006, que ficou conhecida como a Lei Maria da Penha, segundo a ONU é uma das mais avançadas do mundo.

Art. 1º Esta Lei cria mecanismos para coibir e prevenir a violência doméstica e familiar contra a mulher.

Art. 2º Toda mulher, independentemente de classe, raça, etnia, orientação sexual, renda, cultura, nível educacional, idade e religião, goza dos direitos fundamentais inerentes à pessoa humana, sendo-lhe asseguradas as oportunidades e facilidades para viver sem violência, preservar sua saúde física e mental e seu aperfeiçoamento moral, intelectual e social.

Em 1983, seu ex-marido simulou um assalto e atirou contra Maria da Penha, enquanto dormia atingida nas costas, o que lhe deixou paraplégica. Depois disso, Viveiros ainda tentou assassiná-la por eletrocussão.

Maria da Penha relata "Para mim foi muitíssimo importante denunciar a agressão, porque ficou registrado internacionalmente, através do meu caso, que eram inúmeras as vítimas do machismo e da falta de compromisso do Estado para acabar com a impunidade" afirma ainda "Me senti recompensada por todos os momentos nos quais, mesmo morrendo de vergonha, expunha minha indignação e pedia justiça para meu caso não ser esquecido" -

Maria da Penha Maia Fernandes nasceu na cidade de Fortaleza, estado do Ceará em 1945, formada biofarmacêutica pela Universidade Federal do Ceará e que durante anos foi agredida pelo marido o colombiano Marco Antônio Viveiros.

MULHER DIVINA !

Menina, mulher, Mulher Divina.
Filha, irmã, mãe, esposa, amiga...mulher,
Mulher Divina !
Mulher que cuida, que ama.
Mulher que segue o ritmo da vida,
manifestando todo o seu amor, suas
virtudes, sua essência feminina e divina.
Mulher que com a sabedoria do sagrado
feminino, segue transmitindo VIDA !

Alba Valéria Masetto - Depto de Ciências Florestais da ESALQ

Fontes utilizadas: http://www.suapesquisa.com/dia_internacional_da_mulher.htm; <https://novaescola.org.br/conteudo/301/por-que-8-de-marco-e-o-dia-internacional-da-mulher>; <http://www.esoterikha.com/presentes/historia-e-origem-do-dia-da-mulher-mitos-e-verdades.php>; <http://www.newsrononia.com.br/noticias/30+de+abril+e+o+dia+nacional+da+mulher/44594>; <https://www.calendarr.com/brasil/dia-nacional-da-mulher/>.

Realização:

Comissão de Graduação
Serviço de Cultura e Extensão Universitária

Apoio:

- Diretoria da Escola Superior de Agricultura "Luiz de Queiroz"
- Comissão de Cultura e Extensão Universitária
- Grupo de Trabalho em Direitos Humanos - GTDH/ESALQ

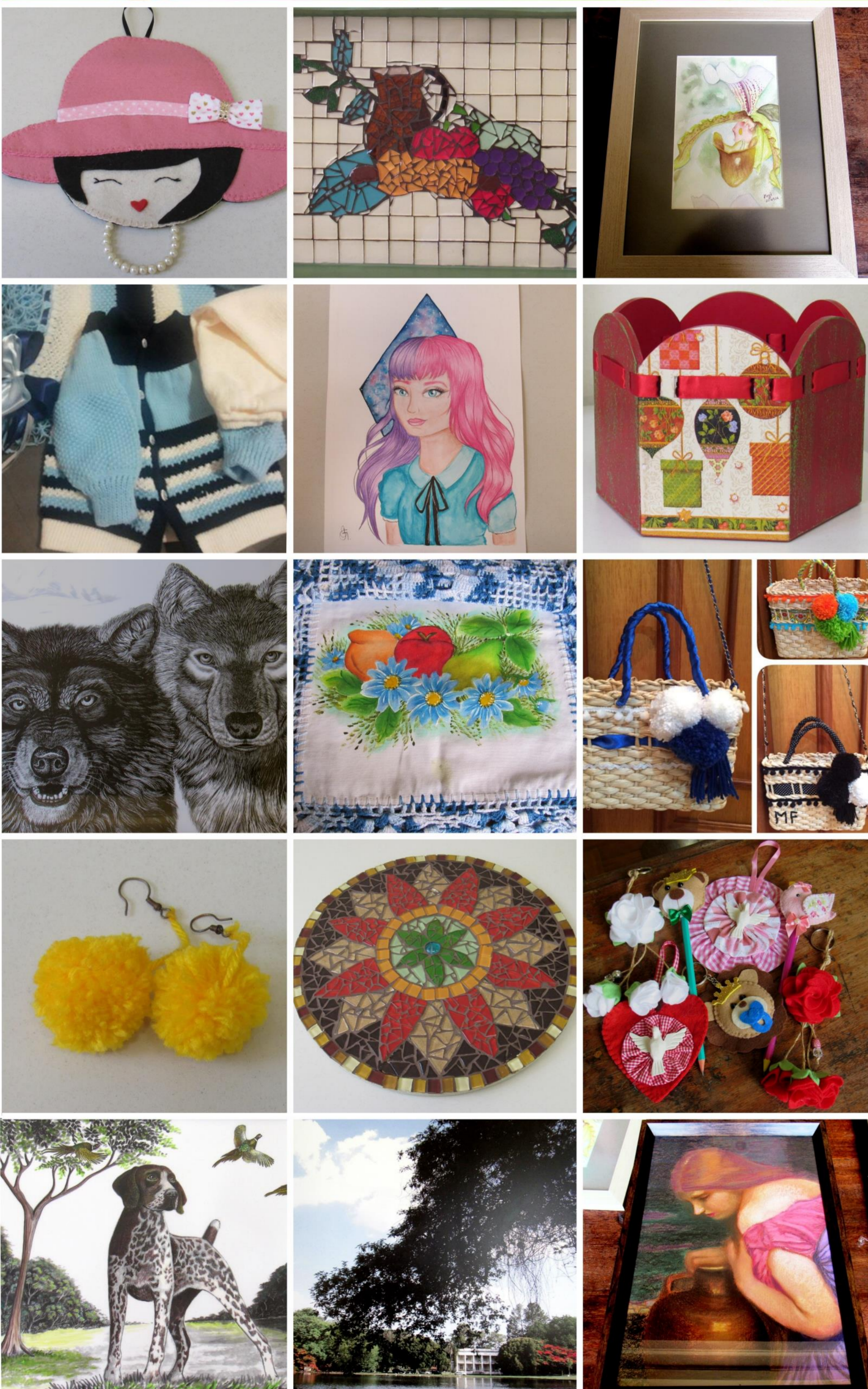

USPIESALQ - ATAD/Serviço de Produções Gráficas - março/2017